



PLANO DE ATIVIDADES E ORÇAMENTO 2020





Introdução

Manter o ritmo sustentado de crescimento na quantidade e qualidade dos jogadores, clubes, associações e demais agentes do xadrez e garantir a consolidação das boas contas de forma a reforçar a credibilidade da nossa estrutura são os objetivos fundamentais da Federação Portuguesa de Xadrez para 2020.

A Direção da FPX tem a consciência que 2020 é um ano de mudança de mandato. Normalmente, estes anos são marcados por uma maior cautela nas apostas das estruturas das várias modalidades desportivas, mas para nós, independentemente do percurso que venha a ser definido após o ato eleitoral de mudança de mandato no início de 2020, é fundamental continuar a traçar as linhas programáticas definidas em 2016, quando a atual Direção tomou posse.

É um facto inegável que o xadrez vive em Portugal tempos de maior tranquilidade e de fundadas esperanças de crescimento. O Plano de Atividades e Orçamento de 2020 procura refletir a manutenção deste ambiente positivo, que faz do xadrez uma modalidade apontada como bom exemplo pelo Instituto Português do Desporto e da Juventude (IPDJ).

Precisamente o bom entendimento com o IPDJ é o ponto de partida para muitas das atividades que nos propomos organizar em 2020. Temos, ao nível das organizações desportivas, um dos calendários mais preenchidos e garantir a realização de todas as provas calendarizadas é o nosso primeiro propósito. Neste particular, continuaremos a trabalhar nas parcerias já existentes e a procurar novos acordos, para que a realização das competições possa trazer maior qualidade. Temos a consciência que houve uma melhoria significativa neste aspeto, mas julgamos ser possível chegar mais longe, através da procura de espaços mais adequados e com as condições ideais para prática do jogo.

Lado a lado com o desenvolvimento do calendário desportivo, manteremos o ritmo das ações de formação, para certificação de treinadores e árbitros, e procuraremos alargar estas ações a dirigentes. Todo este sistema deverá proporcionar o contínuo estreitamento na relação com o xadrez escolar, apesar da FPX ter a consciência da autonomia que esta faceta da modalidade possui.

O ano de 2020 será o da afirmação definitiva do “Portugal Chess Tour”, a nova designação do Circuito Nacional de Clássicas e de Semi-rápidas. Seguramente o Open de Portugal, em janeiro/fevereiro, será o ponto alto do circuito e trataremos esta competição, da exclusiva responsabilidade da FPX, como uma das mais importantes do género que se realizam atualmente na Europa. Em todos os outros torneios do “Portugal Chess Tour” reforçaremos o apoio concedido aos organizadores, ao mesmo tempo que estreitaremos a colaboração com os mesmos. O objetivo deste reforço é garantir junto da FIDE a renovação do apoio para o nosso circuito, colocando-o na agenda internacional.

Em 2020 teremos a realização das 44.ªs Olimpíadas de xadrez, marcadas para a cidade russa de Khanty-Mansyisk, de 1 a 15 de agosto, e essa será a principal prova com participação de Portugal com as seleções absolutas e femininas. O objetivo competitivo será obter classificações acima dos respetivos números iniciais.

A FPX far-se-á representar ainda nos Europeus Individuais, Absolutos e Femininos – Maribor, Eslovénia (17 a 30 de maio), e Mamaia, Roménia (1 a 14 de junho) – e nos Campeonatos Ibero-Americanos, em Andorra, em data a definir.

Como divulgámos ao longo do ano, o xadrez irá entrar no programa dos Jogos da Lusofonia, o que é motivo de regozijo por parte da nossa federação. Assim, esperamos enviar uma delegação aos Jogos da Lusofonia

de 2020, que se realizarão em Timor-Leste, em data a designar. Esta prova enquadrar-se-á na aposta dos jovens, pois é reservada a equipas de Sub-16.

Atenta às preocupações ambientais do Estado, e como preparação para a legislação sobre a utilização de garrafas de plástico descartáveis, a FPX irá implementar uma nova forma de fornecimento de água durante os torneios, baseada o uso de um único recipiente reutilizável, que será fornecido aos jogadores nos grandes torneios.

Um dos vetores que será mais valorizado a partir de 2020 é da Comunicação e Imagem. A FPX está satisfeita com a divulgação que tem feito das suas atividades, através do site da internet e das redes sociais, mas procurará ir mais longe, desde logo com a criação de um novo site, que irá trazer uma imagem mais moderna e uma melhor plataforma para fornecer informação e possibilitar uma entrada mais facilitada nas áreas de trabalho.

A imagem corporativa da FPX será igualmente reforçada, através da aquisição de equipamento que permitirá a edição de vídeos e possibilitará melhores transmissões de provas em direto, muito para além das partidas de xadrez.

Dominic Robin Cross

Presidente da Federação Portuguesa de Xadrez

Enquadramento

A Federação Portuguesa de Xadrez (FPX), fundada a 22 de Janeiro de 1927, é uma federação desportiva dotada de estatuto de utilidade pública desportiva (in D.R. nº244 II Série de 21/10/1995) que tem cumprido todos os requisitos definidos pela legislação em vigor.

O papel da FPX é a representação da modalidade desportiva Xadrez em Portugal, no qual conta com o apoio da tutela, nomeadamente do Instituto Português do Desporto e Juventude, no âmbito da promoção e desenvolvimento desportivo nacional e nas participações em organizações internacionais.

A FPX irá continuar a organizar-se e a prosseguir a sua atividade no respeito dos princípios da liberdade, da democraticidade, da representatividade e da transparência, regendo-se pela legislação portuguesa vigente, pelas normas a que fica vinculada pela sua filiação em organismos internacionais, pelos Estatutos e demais regulamentos complementares, e pelas deliberações da Assembleia Geral, tendo por base os seguintes objetivos:

- a) Representar o Xadrez e os interesses desportivos das Associações Territoriais e Clubes perante a Administração Pública, outras federações desportivas e demais organismos e entidades desportivas, a nível nacional;
- b) Representar o Xadrez perante os organismos congéneres e organismos internacionais;
- c) Promover, regulamentar e organizar competições desportivas nacionais;
- d) Promover e organizar competições desportivas internacionais, em Portugal;
- e) Contribuir para a dignificação e valorização do jogador; promover e organizar as seleções nacionais;
- f) Contribuir através da prática desportiva para o fortalecimento das novas gerações;
- g) Promover, individual ou conjuntamente com outras federações desportivas, a formação de agentes desportivos, no âmbito das orientações estratégicas aprovadas pelos seus órgãos;
- h) Desenvolver políticas de recursos humanos adaptadas às necessidades, expectativas, fins e objetivos da organização;
- i) Promover a melhoria contínua ao nível dos serviços prestados e de toda a organização.

Estrutura Orgânica

Os órgãos da FPX após a revisão estatutária são os mesmos que existiam anteriormente, tendo sido apenas alterado a estrutura do órgão Mesa da Assembleia Geral, passando este a ser eleito dentro do universo dos delegados da Assembleia Geral. O modelo de funcionamento e composição da Assembleia Geral da FPX, previsto no mesmo diploma, foi alvo de igual reformulação.

Assim, são órgãos da FPX:

- A Assembleia Geral, colegial, de cariz deliberativo, onde é eleita uma Mesa da Assembleia Geral com função de orientação dos trabalhos da AG;
- A Direção, colegial, executivo de administração;
- O Conselho Fiscal, colegial, de fiscalização financeira;
- O Conselho de Disciplina, colegial, com poderes disciplinares;
- O Conselho de Justiça, colegial, com poderes jurisdicionais e de recurso disciplinar
- O Conselho de Arbitragem, colegial, com poderes nominativos.

Composição dos órgãos:

Mesa da Assembleia Geral

Presidente – Vítor Manuel Véstia Guerra
Vice-Presidente – Fernando Pereira Ribeiro Alves
Secretário – Nuno Miguel Beirão Mendes

Presidente da FPX

Dominic Robin Cross

Direção

Paulo Alberto Barbosa de Almeida Felizes
António Pedro Romão Vinagre (Tesoureiro)
José Miguel Saraiva Ribeiro * (apresentou a demissão a 26/10/2016)
António José Vieira Bravo
José Fernando Marques Grade
Agostinho José Gonçalves Veríssimo De Sousa Roxo

Conselho Fiscal

Presidente - António José Brito De Moura * (faleceu a 04/11/2018)
Relator - José Manuel Ribeiro Nogueira
Secretário - Carlos Manuel Lopes Nascimento

Conselho de Disciplina

Presidente - João Pedro de Sousa Mendonça Correia
Vice-Presidente - João Alexandre Cadillon Martins Costa
Secretário - João Alexandre Henriques Carvalho

Conselho de Justiça

Presidente - Mário Luís da Costa Mourato
 Vice-Presidente - António Manuel Antunes Ferreira
 Secretário - Pedro Paulo Pacheco de Sampaio

Conselho de Arbitragem

Presidente - Vitorino Manuel Dias Ferreira
 Vice-Presidente - Carlos Manuel Vieira Dias * apresentou a demissão em 2018
 Secretário - Afonso Liberal Fernandes

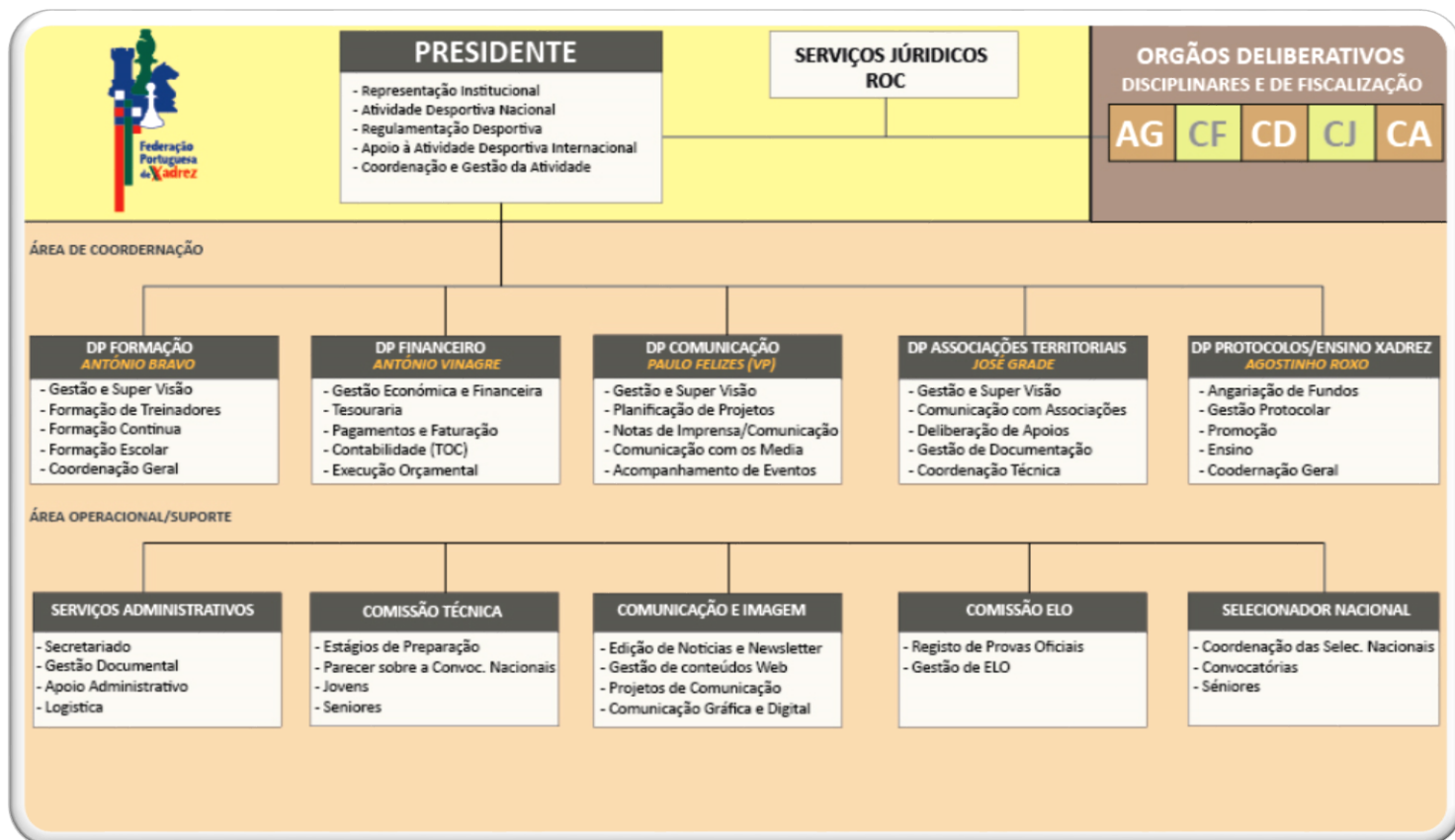

Associados e Assembleia Geral

A FPX depois de sujeita a uma reformulação estatutária, sofreu alterações na composição da sua Assembleia Geral. Agora, além da representação das Associações Territoriais, abre-se portas aos clubes, atletas, técnicos e árbitros, os quais poderão deste modo contribuir para o desenvolvimento da modalidade.

Desenvolvimento das Associações Territoriais

A FPX continuará, em 2020, a pugnar pela reorganização das Associações Territoriais, no sentido de garantir a manutenção das várias atividades de desenvolvimento do xadrez.

Neste particular, pretende-se prosseguir o caminho da melhoria da harmonização dos Calendários Distritais ou Regionais com o Calendário Nacional, de forma a possibilitar a presença de todos os jogadores na competição distrital ou regional e criar uma sequência lógica de apuramento dos Campeonatos Distritais ou Regionais para os Nacionais.

Sempre que a FPX achar necessário ou sempre que uma Associação requisitar, prosseguiremos com a coordenação de ações de formação, feitas a diversos níveis: Treinadores Grau I, II e III; Árbitros, entre outros.

A FPX irá manter, em 2020, todo o apoio necessário à realização das provas distritais ou regionais e nas ações de divulgação e captação de novos praticantes da modalidade. Os campeões distritais de Jovens continuarão a receber apoios significativos por parte da FPX para participarem nas competições nacionais para as quais se apurem.

A Taça Nacional das Associações, que junta os vencedores das Taças Distritais, é já uma prova com créditos firmados no panorama nacional. Por isso, prosseguiremos a aposta na valorização desta competição, com a criação de condições cada vez melhores.

| ASSOCIAÇÕES | DENOMINAÇÃO | LOCALIDADE | OBS. |
|----------------------|--|------------------|-----------|
| AXRAA | Associação de Xadrez da Região Autónoma dos Açores | Açores | |
| AX Aveiro | Associação de Xadrez de Aveiro | Aveiro | |
| ADX Beja | Associação Distrital de Xadrez de Beja | Beja | |
| AXD Braga | Associação de Xadrez do Distrito de Braga | Braga | |
| AX Bragança | Associação de Xadrez de Bragança | Bragança | |
| AXD Castelo Branco | Associação de Xadrez do Distrito de Castelo Branco | Castelo Branco | Não ativa |
| AXD Viana do Castelo | Associação de Xadrez de Viana do Castelo | Viana do Castelo | Não ativa |
| AXD Coimbra | Associação de Xadrez do Distrito de Coimbra | Coimbra | |
| AXD Faro | Associação de Xadrez do Distrito de Faro | Faro | |
| AX Leiria | Associação de Xadrez de Leiria | Leiria | |
| AX Lisboa | Associação de Xadrez de Lisboa | Lisboa | |
| AX Porto | Associação de Xadrez do Porto | Porto | |
| AX Santarém | Associação de Xadrez de Santarém | Santarém | Não ativa |
| AX Setúbal | Associação de Xadrez do Distrito de Setúbal | Setúbal | |
| AX Vila Real | Associação de Xadrez de Vila Real | Vila Real | |
| AX RA Madeira | Associação de Xadrez Região Autónoma da Madeira | Funchal | Não ativa |

Modelo Competitivo Nacional

A FPX conta com um quadro competitivo composto por muitas provas e com grau elevado de envolvimento dos agentes desportivos. Como é sabido, muitas das provas demoram muitos dias. Na época 2019/2020, o calendário continha uma atividade de 97 dias de provas nacionais, aos quais se acrescentaram 62 dias de provas do Portugal Chess Tour. O que tornou o calendário saturado e com pouquíssimo espaço para a realização das provas distritais e das provas privadas.

O quadro competitivo de 2019/2020, à semelhança da época transata, visa uma melhor otimização dos recursos e procura garantir qualidade nas provas aos seus praticantes. A direção da FPX procurará melhorar as provas desta época, através de uma maior antecipação da regulamentação e da melhoria das condições de participação, numa tentativa de aliviar os custos de inscrição mediante a inclusão de patrocinadores.

| EQUIPAS | | | | | |
|----------------------------------|---------------------------------|---------------------------------|---------------------------------|---------------------------------|---------------------------------|
| INDIVIDUAL | | | | | |
| CLÁSSICAS | | SEMI-RÁPIDAS | | RÁPIDAS | |
| DIVISÕES | ABSOLUTO | ABSOLUTO | ABSOLUTO | ABSOLUTO | ABSOLUTO |
| JORNADAS DISTRITAL E NACIONAL | TORNEIO DISTRITAL E NACIONAL | TORNEIO DISTRITAL E NACIONAL | TORNEIO DISTRITAL E NACIONAL | TORNEIO DISTRITAL E NACIONAL | TORNEIO DISTRITAL E NACIONAL |
| TAÇA | FEMININO | JOVENS | FEMININO | JOVENS | FEMININO |
| JORNADAS DISTRITAL E NACIONAL | TORNEIO DISTRITAL E NACIONAL | TORNEIO NACIONAL | TORNEIO DISTRITAL E NACIONAL | TORNEIO NACIONAL | TORNEIO DISTRITAL E NACIONAL |
| SUPER TAÇA | JOVENS | ESCOLAR | JOVENS | UNIVERSITÁRIO | JOVENS |
| ÚNICO NACIONAL | TORNEIO DISTRITAL E NACIONAL | TORNEIO REGIONAL E NACIONAL | TORNEIO DISTRITAL E NACIONAL | TORNEIO NACIONAL | TORNEIO DISTRITAL E NACIONAL |
| TAÇA ASSOC. | VETERANOS | AMADOR | VETERANOS | AMADOR | VETERANOS |
| ÚNICO NACIONAL | TORNEIO DISTRITAL E NACIONAL | TORNEIO NACIONAL | TORNEIO DISTRITAL E NACIONAL | TORNEIO NACIONAL | TORNEIO DISTRITAL E NACIONAL |
| TAÇA CLUBES F. | MESTRES/HONRA | | ESCOLAR | | UNIVERSITÁRIO |
| ÚNICO NACIONAL | TORNEIO NACIONAL | | TORNEIO REGIONAL + NACIONAL | | TORNEIO NACIONAL |
| | CIRCUITO NACIONAL | | UNIVERSITÁRIO | | |
| | TORNEIO NACIONAL | | TORNEIO NACIONAL | | |
| | AMADOR | | CIRCUITO NACIONAL | | |
| | TORNEIO NACIONAL | | TORNEIO NACIONAL | | |

A necessidade de articulação com o calendário internacional é outra das exigências para que se possa de forma atempada articular a participação dos jogadores e preparação dos mesmos para essas exigentes provas.

Este novo modelo permite a valorização das provas distritais, pois as associações dispõem de mais espaço no calendário nacional para a realização do seu calendário competitivo. Além disso, manteremos o reforço

substancial da FPX aos campeões distritais em provas nacionais, sobretudo nos Nacionais de Jovens e na Fase de Apuramento, integrada no Open de Portugal.

A necessidade de uma melhor distribuição das provas ao longo do calendário foi tida em conta. Assim, a época começa em outubro e termina em setembro. Tal situação faz que algumas provas se realizem mais cedo, para criar mais datas livres e evitar uma demasiada concentração nos meses quentes. Com esta planificação tentará evitar-se que realizem provas fora da época.

O Portugal Chess Tour conta cada vez mais com um grupo de torneios de referência, que permitem a obtenção de normas e ser uma chamariz para o Turismo de Portugal. O apuramento de uma vaga para o Campeonato Nacional Absoluto é outra forma de valorizar este conjunto de provas.

Ao nível de provas coletivas será mantido o quadro competitivo, de forma a garantir estabilidade e qualidade.

De forma a valorizar o trabalho dos Clubes Formadores, a FPX manterá calendarizada a uma Taça Nacional destinada a estes clubes.

Ainda na vertente dedicada aos jovens, serão realizados estágios, em número a definir, ao longo de 2020, de forma a preparar os jogadores para as provas internacionais e a observar a evolução dos escolhidos.

No área do xadrez feminino tem se realizado estágios assim para 2020 prevê-se dar continuidade a esta iniciativa no sentido de aperfeiçoar a qualidade das jogadoras.

Dados Estatísticos

Os dados em baixo registam as últimas sete épocas desportivas da Federação Portuguesa de Xadrez.

| Dados | 2012/2013 | 2013/2014 | 2014/2015 | 2015/2016 | 2016/2017 | 2017/2018 | 2018/2019 |
|-------------------|-----------|-----------|-----------|-----------|-----------|-----------|-----------|
| Filiados | 2599 | 2715 | 2933 | 2872 | 3081 | 3536 | 3887 |
| Femininos | 424 | 424 | 482 | 496 | 494 | 694 | 745 |
| Masculinos | 2175 | 2291 | 2451 | 2376 | 2587 | 2842 | 3142 |
| Clubes | 107 | 106 | 101 | 97 | 98 | 102 | 106 |
| Distritos | 11 | 12 | 14 | 14 | 15 | 15 | 18 |
| Provas | 149 | 207 | 250 | 330 | 330 | 330 | 375 |

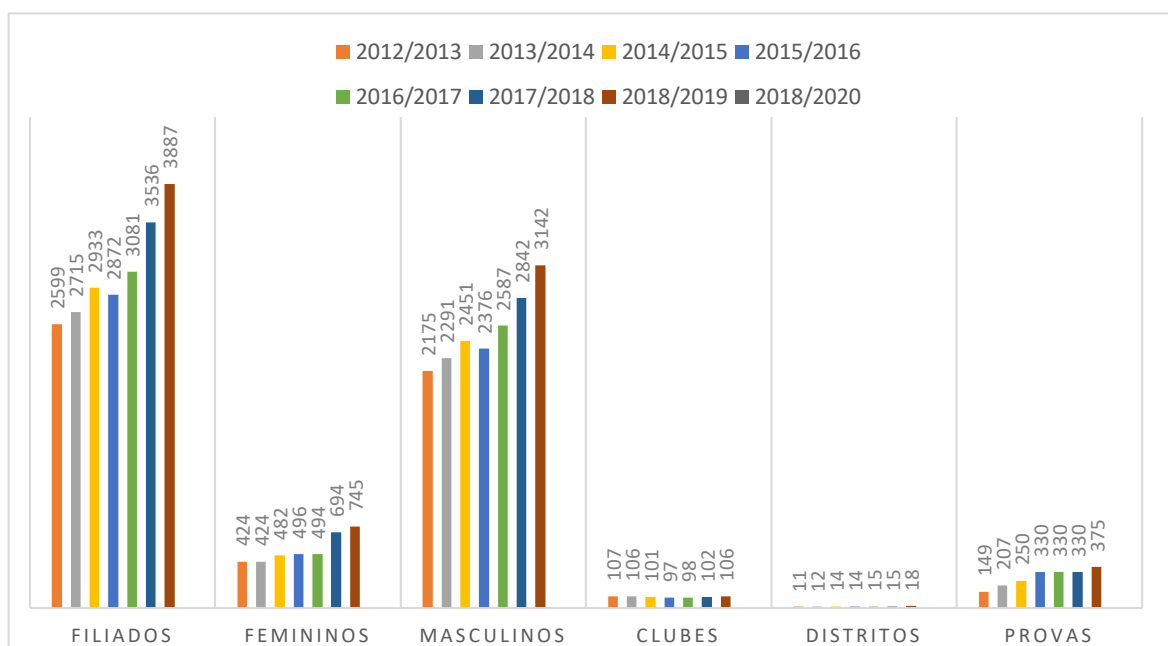

É possível visualizar nos dados a evolução do número de filiados nas últimas sete épocas desportivas, constatando uma evolução mais significativa nas últimas três temporadas, na época transata houve um crescimento de 806 atletas face à época 2016-2017.

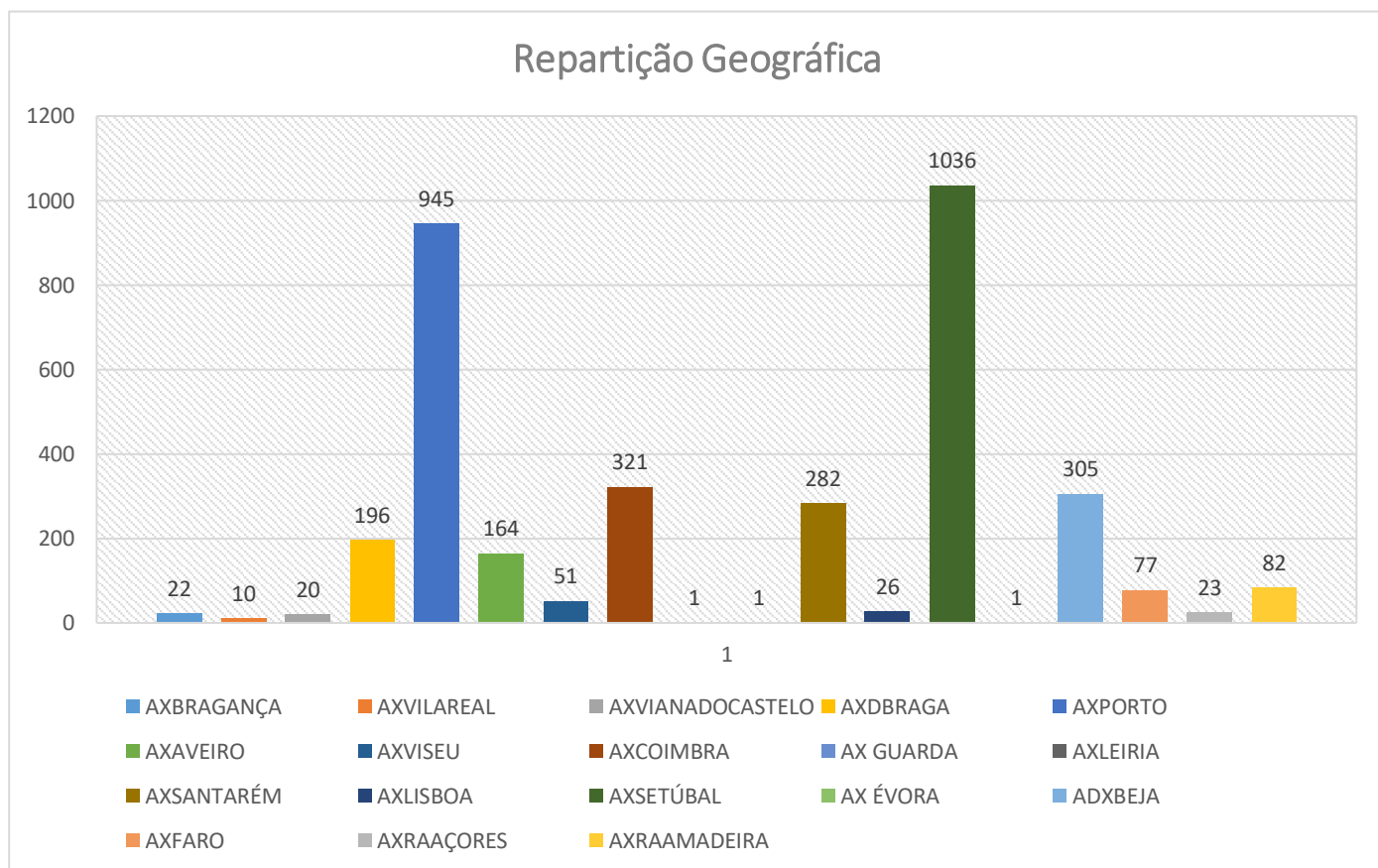



PROVAS NACIONAIS 2019/2020

| Modalidade | Escalão | Tipo | Evento | Data | Dias | Local |
|---------------------------------|----------|--------------|---------|--------------------|------|---------------------|
| SUPER TAÇA | Absoluto | Equipas | Único | 20 outubro 2019 | 1 | Pampilhosa da Serra |
| CN Jovens SEMI-RÁPIDAS | Jovens | Individual | Único | 16 novembro 2019 | 1 | Pombal |
| CN EQUIPAS | Absoluto | Equipas | | | | |
| II Divisão e III Divisão | | Jornada | 1ª | 14 dezembro 2019 | 1 | |
| | | Jornada | 2ª | 11 janeiro 2020 | 1 | |
| | | Jornada | 3ª | 08 fevereiro 2020 | 1 | |
| | | Jornada | 4ª | 21 março 2020 | 1 | |
| | | Jornada | 5ª | 18 abril 2020 | 1 | |
| | | Concentrado | 6ª | 16 maio 2020 | 1 | |
| | | Concentrado | 7ª | 17 maio 2020 | 1 | |
| III Divisão | | Eliminatória | FF-Elim | 31 maio 2020 | 1 | |
| II Divisão | | Concentrado | FF | 18 e 19 julho 2020 | 2 | |
| III Divisão | | Concentrado | FF | 18 a 19 julho 2020 | 2 | |
| I Divisão | | Concentrado | FF | 13 a 19 julho 2020 | 7 | |
| TAÇA DE PORTUGAL | Absoluto | Equipas | | | | |
| 1/64-avos de Final | | Eliminatória | 1ª | 07 dezembro 2019 | 1 | |
| 1/32-avos de Final | | Eliminatória | 2ª | 04 janeiro 2020 | 1 | |
| 1/16-avos de Final | | Eliminatória | 3ª | 28 março 2020 | 1 | |
| Oitavos de Final | | Eliminatória | 4ª | 09 maio 2020 | 1 | |
| Quartos de Final | | Eliminatória | 5ª | 30 maio 2020 | 1 | |
| Meias-Finais | | Concentrado | 6ª | 11 julho 2020 | 1 | |

| | Final | Concentrado | 7ª | 12 julho 2020 | 1 | |
|------------------------------------|----------|-------------|-------|--------------------------------|---|----------------|
| CN SEMI-RÁPIDAS | Absoluto | Equipas | Único | 18 janeiro 2020 | 1 | Marinha Grande |
| PORTUGAL OPEN | Absoluto | Individual | Único | 25 janeiro a 02 fevereiro 2020 | 7 | Lisboa |
| CN Jovens SEMI-RÁPIDAS | Jovens | Equipas | Único | 14 março 2020 | 1 | |
| CN Jovens RÁPIDAS | Jovens | Equipas | Único | 15 março 2020 | 1 | |
| CN Jovens RÁPIDAS | Jovens | Individual | Único | 15 março 2020 | 1 | |
| CN Jovens | Jovens | Individual | Único | 04 a 08 abril 2020 | 5 | |
| CN Veteranos SEMI-RÁPIDAS | Absoluto | Individual | Único | 04 abril 2020 | 1 | |
| CN Veteranos RÁPIDAS | Absoluto | Individual | Único | 04 abril 2020 | 1 | |
| CN Veteranos | Absoluto | Individual | Único | 05 a 08 abril 2020 | 1 | |
| TORNEIO NACIONAL DE MESTRES | Absoluto | Individual | Único | 06 a 13 junho 2020 | 7 | |
| TORNEIO NACIONAL DE HONRA | Absoluto | Individual | Único | 06 a 13 junho 2020 | 7 | |
| CN SEMI-RÁPIDAS | Absoluto | Individual | Único | 20 de junho 2020 | 1 | |
| CN RÁPIDAS | Absoluto | Equipas | Único | 21 junho 2020 | 1 | |
| CN RÁPIDAS | Absoluto | Individual | Único | 21 junho 2020 | 1 | |
| CN Feminino SEMI-RÁPIDAS | Feminino | Individual | Único | 05 setembro 2020 | 1 | |
| CN Feminino RÁPIDAS | Feminino | Individual | Único | 05 setembro 2020 | 1 | |
| CN Individual Absoluto | Absoluto | Individual | Único | 05 a 13 setembro 2020 | 8 | |
| CN Feminino | Feminino | Individual | Único | 06 a 09 setembro 2020 | 4 | |
| CN Amador | Absoluto | Individual | Único | 09 a 12 setembro 2020 | 4 | |
| CN Amador - Rápidas | Absoluto | Individual | Único | 13 setembro 2020 | 1 | |
| CN Amador - SemiRápidas | Absoluto | Individual | Único | 13 setembro 2020 | 1 | |

| | | | | | |
|--------------------------------------|----------|---------|-------|-----------------------|---|
| Taça Clubes Formadores | Jovens | Equipas | Único | 27 setembro 2020 | 2 |
| Taça Nacional das Associações | Absoluto | Equipas | Único | 26 e 27 setembro 2020 | 1 |

Cir N Clássicas - (A completar)

| | | | | | | |
|---|------------|--|--|--------------------------------------|---|----------------------|
| Guimarães Chess Open | Individual | | | 28 de agosto a 01 setembro 2019 | 5 | Guimarães |
| X Open Internacional Marquês de Pombal | Individual | | | 10 a 13 de outubro 2019 | 3 | Pombal |
| XII Festival Internacional de Xadrez da Figueira da Foz | Individual | | | 26 de outubro a 02 novembro 2019 | 7 | Figueira da Foz |
| Torneio Aberto Internacional de Xadrez de Ferreira do Alentejo | Individual | | | 17 a 21 de dezembro 2019 | 5 | Ferreira do Alentejo |
| Open Portugal | Individual | | | 25 de janeiro a 01 de fevereiro 2020 | 8 | Lisboa |
| Open Internacional da Queima das Fitas | Individual | | | 30 abril a 03 maio 2020 | 5 | Coimbra |
| Open Internacional Cidade de Famalicão | Individual | | | 20 a 26 de agosto 2020 | 6 | Famalicão |
| Guimarães Chess Open | Individual | | | 28 de agosto a 01 de setembro 2020 | 6 | Guimarães |

Cir N Semi-Rápidas – (A completar)

| | | | | | | |
|--|------------|--|--|----------------------|---|------------------|
| XXXI Torneio Activo de Montemor-o-Velho | Individual | | | 07 setembro de 2019 | 1 | Montemor-o-Velho |
| III Torneio Internacional de Xadrez Cidade de Viriato | Individual | | | 21 setembro de 2019 | 1 | Viseu |
| 22º Open de Xadrez da Freguesia Benfica | Individual | | | 01 dezembro 2020 | 1 | Lisboa |
| Open Portugal Semirrápidas/Cidade de Lisboa | Individual | | | 02 fevereiro de 2020 | 1 | Lisboa |
| II Torneio de Xadrez do Arunca | Individual | | | 23 de maio de 2020 | 1 | Soure |
| Open de Santo António dos Olivais | Individual | | | 27 junho de 2020 | 1 | Coimbra |

Participação Internacional

Mantendo a linha seguida desde o início do mandato desta direção, a FPX continuará a apostar em 2020 em representações nacionais nas mais importantes provas internacionais.

As provas fundamentais de 2020 decorrem em território gerido pela União Europeia de Xadrez.

Nesta a nossa participação as participações nas olimpíadas e campeonato europeus de absolutos e femininos são prioritárias.

Os Europeus de Jovens são por nós classificados como a prova a apostar ao nível das categorias de Sub-08 a Sub-18.

Competições internacionais prioritárias:

Campeonato da Europa Absoluto Individual

- 17.05 a 30.05 – Maribor, Slovenia

Campeonato da Europa Feminino Individual

- 01.06 a 14.06 – Mamaia Roménia

Campeonatos da Europa de Jovens

- 12.011 a 22.11 – Antalya, Turquia

Olimpíadas

- 01. 08 a 15.08 – Kanty-Mansisk, Rússia.

Campeonato Ibero-Americano

A indicar, Andora

Jogos Lusófonos – A indicar, Timor

Centro de Alto Rendimento

O xadrez competitivo a nível internacional está vários patamares acima do xadrez nacional e a nossa federação tem a consciência disso mesmo. Os países mais fortes nesta modalidade dispõem de Centros de Treino, o que lhes atribui uma natural vantagem quando se apresentam nas principais provas internacionais nos vários escalões etários. Não há razão pela qual Portugal não possa equiparar-se a países de dimensão semelhante, aplicando as estratégias usadas por outros países que registam atualmente progressos assinaláveis.

Uma constante nos países que mais progressos registam é a existência de centros dedicados (academias), algo ainda inexistente no nosso país.

Em 2019 ainda não foi possível criar um CAR para o xadrez por falta de vontade das partes, continuaremos em 2020 insistir e efetuar diligências para a criação de um Centro de Alto Rendimento (CAR), o que implicará a assinatura de acordos com o Instituto Português do Desporto e Juventude (IPDJ), a Fundação do Desporto e uma autarquia.

Dadas as características próprias da modalidade, os custos associados ao CAR serão baixos, não havendo necessidade de obras específicas, o que reduzirá substancialmente os custos iniciais e de manutenção.

Inicialmente, o projeto pretende abranger três grupos de jogadores: as seleções nacionais absoluta, feminina e de jovens, com treinos mensais para cada grupo. Nesta vertente o xadrez feminino tem feito um arranque com estágios em CAR mas sem ser em nossas próprias instalações.

Simultaneamente, pretende-se assinar os protocolos necessários com as Unidades de Apoio ao Alto Rendimento na Escola (UAARE), com o objetivo de responder as necessidades dos nossos mais prometedores jovens atletas. Criar-se-á igualmente a regulamentação necessária para os beneficiados destes programas (incluindo a respetiva Carta de Direitos e Deveres).

Relações Internacionais

A FPX pretende manter um diálogo contributivo nas instituições internacionais das quais é membro de direito, como são os casos da FIDE, da ECU e da FIBDA. Os reforços de ligações poderão contribuir para um maior reconhecimento de Portugal.

O modelo e a estrutura da FPX estão em muitas áreas na vanguarda do melhor que se faz nas suas congéneres. A página da Internet, o modelo de treinadores, a regulamentação e o modelo de filiação são exemplos disso mesmo, pois contribuem para uma igualdade de acesso à informação. A presença regular da FPX junto das congéneres permitirá o crescente reconhecimento das suas qualidades organizativas, podendo no futuro permitir que Portugal seja anfitrião de provas de cariz internacional oficial.

A recente aceitação de membros de pleno direito da FIDE das Federações de Cabo Verde e de Timor-Leste veio alargar o leque de Federações de Xadrez de expressão lusófona. Assim, teremos, com estas duas novas federações, o Brasil, Moçambique, Angola e São Tomé e Príncipe e a própria FPX sete federações a falar a Língua de Camões, o que permitiu criar uma associação de federações de língua lusófona, à semelhança do que já acontecia com a francofonia, a Commonwealth ou a liga árabe. Esta associação permite uma maior atenção da FIDE perante estes países, mas também poderá desenvolver atividades de formação de árbitros e treinadores pelos seus associados. Um dos objetivos continua a passar pela criação de uma proposta concreta para a aceitação do xadrez nos Jogos da Lusofonia.

Comunicação e Imagem

Na procura de uma maior e melhor divulgação das atividades da FPX, de forma a chegarmos ao público do xadrez com maior rapidez e eficácia, iremos em 2020 incrementar alguns aspetos relevantes ao nível da Comunicação e Imagem.

Desde logo estaremos em condições de criar um novo site da Internet, com as mesmas funcionalidades do atual, mas com uma imagem mais moderna e uma consulta mais facilitada e interativa. Será uma ferramenta fundamental para todos, com a qual procuraremos incrementar o estatuto de site de xadrez em língua portuguesa mais visitado.

Por outro lado, e correspondendo aos anseios de quem, ao longo do mandato da atual Direção da FPX, nos fez chegar ideias e formas de melhorar o site, asseguraremos uma melhor definição das áreas, para que seja mais fácil e rápido aceder a notícias, partidas, plataforma de filiações e inscrições, calendário, documentação, entre várias outras vertentes que o site vem oferecendo.

Na difícil luta de concorrer com muitas outras modalidades desportivas para a nossa atividade ter eco nos Órgãos de Comunicação Social, manteremos o ritmo e rapidez na elaboração de dossiês e notas de Imprensa, mas alargaremos a nossa intervenção nas redes sociais, cada vez mais uma forma de comunicação imediata e eficaz. Assim, pretendemos criar contas no Instagram e no Twitter, ao mesmo tempo que iremos recorrer mais a vídeos no Youtube e em outras plataformas do género. Para tal iremos adquirir material de produção de vídeos, que permitirá igualmente a transmissão direta de torneios, para além das próprias partidas. Esta tem sido uma forma de divulgação da modalidade que tem dado frutos a nível internacional e a FPX está disposta a seguir esta tendência, pois é algo que consolidará a nossa boa imagem corporativa.

Através desta ferramenta também melhoraremos a atividade da Formação, dado o potencial de comunicação que ela comporta.



Formação

A formação é um dos alicerces para o desenvolvimento da nossa modalidade. A FPX tem apostado no reforço do investimento na formação e manterá essa aposta também para 2020. Existem já parcerias com diferentes organizações e outros protocolos estão em preparação. Destacamos os protocolos com a DGE/Desporto Escolar na organização de ações de formação certificadas para professores ao nível da iniciação e com a FIDE na organização de cursos de treinadores e de árbitros FIDE em Portugal para a referida certificação de recursos humanos também ao nível da FIDE.

Dos protocolos previstos destacamos o que vamos estabelecer com a recém-criada Confederação Lusófona de Xadrez, para a formação de treinadores e de árbitros, baseada no e-learning.

A formação de treinadores em Portugal, assente no modelo transversal a todas as modalidades, abreviado por PNFT (Plano Nacional de formação de Treinadores), tem um modelo de certificação nacional diferente do modelo da FIDE. Por outro lado, com publicação da Lei n.º 106/2019, de 6 de setembro, que altera a Lei n.º 40/2012, estamos a proceder a uma revisão de todo o PNFT, cujo modelo só estará concluído em março de 2020. Procuraremos encontrar conjuntamente com a FIDE e o IPDJ formas de enquadramento dos modelos no sentido de compatibilizar potenciais medidas de equivalência no sistema formativo.

Para além do que já foi referido, vamos, em parceria com o Desporto Escolar, desenvolver ações de formação ao nível da arbitragem e organização de clubes escolares.

Prosseguiremos com a formação inicial de treinadores dentro do novo modelo do PNFT. Paralelamente, continuaremos o desenvolvimento da rede de estágios para os treinadores de Grau 1 que frequentaram as ações de formação inicial anteriores. A figura de Clube Formador enquadra o perfil de entidade de acolhimento neste domínio. Já reformulámos o curso de treinador de grau 2 para um misto de b-learning e presencial e prevemos preparar nos mesmos moldes o curso de grau III.

Vamos continuar as ações de formações contínua, enquanto continuaremos também a promover ações de sensibilização e formação no âmbito do programa ética no desporto. Está em estudo a elaboração de um modelo de ação de formação para jovens para ser implementado em escolas de ensino profissional.

Formação 2020:

- Formação contínua treinadores – 8 eventos programados
- Formação inicial de treinadores – 6 eventos programados
- Formação de treinadores FIDE – 1 evento programado
- Formação inicial de árbitros - 3 eventos programados
- Formação contínua árbitros – 2 eventos programados
- Formação de seccionistas, diretores de prova e dirigentes de xadrez – 2 eventos programados
- Formação Inicial de Xadrez para Professores – 6 eventos programados



Criação de parcerias

Uma das formas de garantir mais apoios para as atividades do xadrez tem sido o firmar de parcerias entre a FPX e diversas instituições. O ano de 2018 deu bons frutos nesse aspeto, pelo que pretendemos manter os principais protocolos já celebrados para 2018, enquanto procuraremos criar novas parcerias.

As autarquias têm sido particularmente sensíveis à causa do xadrez, pois sabem que a nossa modalidade é um forte veículo para uma boa ocupação de tempos livres dos cidadãos de todas as idades., a FPX irá tentar expandir a modalidade a locais onde ela ainda tenha pouca implantação.

Parcerias garantidas para 2020:

Câmara Municipal de Lisboa – Celebração de nova parceria, agora para a organização das provas de xadrez inseridas na 5.ª edição das Olisipiadas 2019, destinadas aos jovens dos escalões de sub-8 a sub-14. Para além da organização dos eventos prevê-se a realização de diversas ações de formação e divulgação.

Juntas de Freguesia – Celebração de diversos protocolos destinados ao ensino do xadrez a nível das escolas do Ensino Básico, sendo da responsabilidade da FPX a nomeação dos treinadores, a serem colocados nos diversos estabelecimentos de ensino. Esta via tem sido importante na criação de novos clubes federados, integrados por jogadores que aprenderam a jogar e desenvolveram o gosto pelo jogo através deste sistema.

Fornecimento de material e apoio ao ensino a comunidade intermunicipal do Tâmega e Sousa - Um projeto que pretende desenvolver o xadrez em nas escolas do Concelho de Cinfães.

Parcerias já em fase de negociação para 2020:

Câmara Municipal de Loures, Câmara Municipal de Mafra, Câmara Municipal de Felgueiras, , Câmara Municipal da Mealhada, Câmara Municipal da São João da Madeira e Federação Nacional do Desporto Universitário.

Gestão e Tesouraria

Até final de 2019 vamos eliminar da Plataforma de inscrições diversos valores em dívida, todos de pequenos montantes, referentes aos anos anteriores a 2015, que considerámos como incobráveis por serem clubes já desaparecidos ou que abandonaram definitivamente a modalidade.

No próximo ano, sem prejuízo de continuarmos o esforço de recuperação, prosseguiremos este trabalho identificando as situações que mereçam este tipo de tratamento.

Após o primeiro ano de utilização da nova sede, constatamos que a maior parte das despesas de adaptação e melhoramento de condições de trabalho estão concluídas, prevendo-se que no próximo ano os valores a despendere serão incomparavelmente menores.

A eliminação de garrafas de água em plástico será uma prioridade não desportiva da próxima época, por considerarmos que a FPX deve dar um bom exemplo neste tão importante tema de grande importância e atualidade. Esta campanha irá ter algum impacto em termos de despesas, mas que esperamos minimizar com eventual patrocínio.

A revisão da nossa página de internet está em fase de negociação e adequação da proposta inicialmente recebida. Como é fácil de entender trata-se de um processo delicado e que envolve uma análise cuidada, pelo que vai ainda demorar algum tempo, contudo esperamos concluir o processo até final de 2019 e, desta forma parte dos custos irão ser suportados em 2020.

Em tudo prosseguiremos a gestão rigorosa que sempre nos guiou e cujos resultados são hoje bem visíveis, neste que é o último exercício deste quadriénio.

ORÇAMENTO

PARTE II

| RENDIMENTOS E GANHOS 2019 | | | | Previsto 2020 (em euros) | | Previsto 2019 (em euros) | | 2019/2020 (variação) | | Executado 2018 (em euros) | |
|---------------------------|--|-------------------|---------------|-----------------------------|---------------|-----------------------------|---------------|-------------------------|---------------|------------------------------|---|
| Contas | Descrição | Valor | % | Valor | % | Valor | % | Valor | % | Valor | % |
| 71 | Vendas | 35 000,00 | 7,8% | 22 000,00 | 5,0% | 22 000,00 | 59,1% | 28 784,19 | 4,3% | 28 784,19 | |
| 715 | Vendas de Material Desportivo/Xadrez | 35 000,00 | | 22 000,00 | | | | 28 784,19 | | | |
| 72 | Prestações de Serviços | 226 500,00 | 50,4% | 179 100,00 | 40,5% | 179 100,00 | 26,5% | 215 851,82 | 32,1% | 215 851,82 | |
| 721 | Quotas dos utilizadores | | | | | | | | | | |
| 7212 | Inscrição de Equipas e Atletas | | | | | | | | | | |
| 72121 | Taxas de Filiação | 27 000,00 | 6,0% | 27 000,00 | 6,1% | 27 000,00 | 0,0% | 25 675,50 | 3,8% | 25 675,50 | |
| 72122 | Taxas de Inscrição em Provas | | | | | | | | | | |
| 721221 | Taxas de Inscrição em Provas - Equipas e Individuais | 36 000,00 | 8,0% | 38 000,00 | 8,6% | 38 000,00 | -5,3% | 33 787,53 | 5,0% | 33 787,53 | |
| 721222 | Taxas de Inscrição em Provas - Alojamento e Alimentação | 115 000,00 | 25,6% | 98 000,00 | 22,1% | 98 000,00 | 17,3% | 113 379,48 | 16,9% | 113 379,48 | |
| 72123 | Taxas de Homologação de Provas | 5 000,00 | 1,1% | 5 000,00 | 1,1% | 5 000,00 | 0,0% | 3 889,01 | 0,6% | 3 889,01 | |
| 72128 | Taxas de Inscrição em provas internacionais | 2 000,00 | 0,4% | 5 000,00 | 1,1% | 5 000,00 | -60,0% | 1 662,50 | 0,2% | 1 662,50 | |
| 72129 | Outras taxas FPX | | | | | | | | | | |
| 721291 | Cartões FPX | 0,00 | 0,0% | 100,00 | 0,0% | 100,00 | -100,0% | 0,00 | 0,0% | 0,00 | |
| 721292 | Cedências de Material / Equipamentos FPX | 500,00 | 0,1% | 500,00 | 0,1% | 500,00 | 0,0% | 35,80 | 0,0% | 35,80 | |
| 721298 | Outros FPX | 0,00 | 0,0% | 500,00 | 0,1% | 500,00 | -100,0% | 0,00 | 0,0% | 0,00 | |
| 725 | Serviços Secundários | 41 000,00 | 9,1% | 5 000,00 | 1,1% | 5 000,00 | 720,0% | 37 422,00 | 5,6% | 37 422,00 | |
| 7251 | Rendimentos de Formação e Promoção | 8 000,00 | 1,8% | 5 000,00 | 1,1% | 5 000,00 | 60,0% | 7 057,00 | 1,0% | 7 057,00 | |
| 7252 | Apoios obtidos para provas (autarquias e outras entidades) | 33 000,00 | 7,3% | 0,00 | 0,0% | 0,00 | | 30 365,00 | 4,5% | 30 365,00 | |
| 75 | Subsídios, doações e legados à exploração | 165 000,00 | 36,7% | 213 600,00 | 48,2% | 213 600,00 | -22,8% | 134 331,11 | 20,0% | 134 331,11 | |
| 751 | Subsídios do Estado e outros entes públicos | | | | | | | | | | |
| 7511 | Instituto Português Desporto Juventude (IPDJ) | 140 000,00 | 31,1% | 133 000,00 | 30,0% | 133 000,00 | 5,3% | 116 439,11 | 17,3% | 116 439,11 | |
| 7512 | Contribuições de entidades autárquicas | 20 000,00 | 4,4% | 73 100,00 | 16,5% | 73 100,00 | -72,6% | 15 000,00 | 2,2% | 15 000,00 | |
| 752 | Subsídios de outras entidades | | | | | | | | | | |
| 7521 | Contribuições de entidades desportivas | 2 000,00 | 0,4% | 5 000,00 | 1,1% | 5 000,00 | -60,0% | 0,00 | 0,0% | 0,00 | |
| 7522 | Apoios obtidos para realização de provas/Serviços de apoio | 3 000,00 | 0,7% | 2 500,00 | 0,6% | 2 500,00 | 20,0% | 2 892,00 | 0,4% | 2 892,00 | |
| 78 | Outros rendimentos e ganhos | 23 000,00 | 5,1% | 28 000,00 | 6,3% | 28 000,00 | -17,9% | 293 230,86 | 43,6% | 293 230,86 | |
| 781 | Rendimentos suplementares | | | | | | | | | | |
| 78163 | Portes Venda Material | 1 000,00 | 0,2% | 1 000,00 | 0,2% | 1 000,00 | 0,0% | 684,25 | 0,1% | 684,25 | |
| 78166 | Multas e Protestos | 1 000,00 | 0,2% | 1 000,00 | 0,2% | 1 000,00 | 0,0% | 0,00 | 0,0% | 0,00 | |
| 78169 | Outros Rendimentos Suplementares | 500,00 | 0,1% | 500,00 | 0,1% | 500,00 | 0,0% | 0,00 | 0,0% | 0,00 | |
| 782 | Descontos obtidos | | | | | | | 172,98 | 0,0% | 172,98 | |
| 787 | Rendimentos e ganhos em investimentos não financeiros | | | | | | | | | | |
| 78711 | Ativos Tangíveis | | | | | | | 285 487,26 | 42,5% | 285 487,26 | |
| 788 | Outros | | | | | | | | | | |
| 7887 | Patrocínios / Donativos | 20 000,00 | 4,4% | 25 000,00 | 5,6% | 25 000,00 | -20,0% | 0,00 | 0,0% | 0,00 | |
| 7888 | Outros não especificados | 500,00 | 0,1% | 500,00 | 0,1% | 500,00 | 0,0% | 6 886,37 | 1,0% | 6 886,37 | |
| | TOTAL DOS RENDIMENTOS E GANHOS | 449 500,00 | 100,0% | 442 700,00 | 100,0% | 442 700,00 | 1,54% | 672 197,98 | 100,0% | 672 197,98 | |

| GASTOS E PERDAS 2019 | | | | Previsto 2020 | | Previsto 2019 | | 2019/2020 | Executado 2018 | |
|----------------------|---|------------------|--------------|------------------|--------------|---------------|------------------|--------------|----------------|--|
| | | | | (em euros) | | (em euros) | | (variação) | (em euros) | |
| Contas | Descrição | Valor | % | Valor | % | % | Valor | % | | |
| 25 | Financiamentos obtidos | 0,00 | 0,0% | 0,00 | 0,0% | 0,0% | 0,00 | 0,0% | | |
| 251 | Instituições de crédito e sociedades financeiras | 0,00 | 0,0% | 0,00 | 0,0% | 0,0% | 0,00 | 0,0% | | |
| 2511 | Empréstimos bancários | 0,00 | 0,0% | 0,00 | 0,0% | 0,0% | 0,00 | 0,0% | | |
| 43 | Ativos Fixos Tangíveis | 4 000,00 | 0,9% | 7 000,00 | 1,6% | -42,9% | 0,00 | 0,0% | | |
| 433 | Outros activos fixos tangíveis | | | | | | | | | |
| 4332 | Edifícios | | | | | | 0,00 | 0,0% | | |
| 4334 | Equipamento de transporte | | | | | | 0,00 | 0,0% | | |
| 4335 | Equipamento administrativo | 2 000,00 | 0,4% | 5 000,00 | 1,1% | -60,0% | 0,00 | 0,0% | | |
| 4337 | Outros activos fixos tangíveis | | | | | | | | | |
| 43371 | Equipamento Desporto -Material Desportivo | 2 000,00 | 0,4% | 2 000,00 | 0,5% | 0,0% | 0,00 | 0,0% | | |
| 44 | Ativos Intangíveis | 1 000,00 | 0,2% | 2 000,00 | 0,5% | -50,0% | 0,00 | 0,0% | | |
| 442 | Outros activos intangíveis | 1 000,00 | 0,2% | 2 000,00 | 0,5% | -50,0% | 0,00 | 0,0% | | |
| 4423 | Programas | 1 000,00 | 0,2% | 2 000,00 | 0,5% | -50,0% | 0,00 | 0,0% | | |
| 61 | Custo das mercadorias vendidas e das matérias consumidas | 23 450,00 | 5,2% | 12 980,00 | 2,9% | 80,7% | 19 333,41 | 4,3% | | |
| 611 | Custo das mercadorias vendidas e das matérias consumidas | 23 450,00 | 5,2% | 12 980,00 | 2,9% | 80,7% | 19 333,41 | 4,3% | | |
| 62 | Fornecimentos e Serviços Externos | 47 950,00 | 10,7% | 44 950,00 | 10,2% | 6,7% | 67 823,62 | 15,0% | | |
| 622 | Serviços especializados | | | | | | | | | |
| 6221 | Trabalhos Especializados | 15 000,00 | 3,3% | 10 000,00 | 2,3% | 50,0% | 14 203,88 | 3,1% | | |
| 6222 | Publicidade e propaganda | 4 000,00 | 0,9% | 5 000,00 | 1,1% | -20,0% | 152,56 | 0,0% | | |
| 6224 | Honorários | 4 000,00 | 0,9% | 12 000,00 | 2,7% | -66,7% | 1 786,61 | 0,4% | | |
| 6225 | comissões | 0,00 | 0,0% | 0,00 | 0,0% | 0,0% | 19 987,50 | 4,4% | | |
| 6226 | Conservação e reparação | 1 000,00 | 0,2% | 1 000,00 | 0,2% | 0,0% | 1 008,60 | 0,2% | | |
| 6227 | Serviços bancários | 500,00 | 0,1% | 500,00 | 0,1% | 0,0% | 912,85 | 0,2% | | |
| 6228 | Prémios/troféus | | | | | | | | | |
| 623 | Materiais | | | | | | | | | |
| 6231 | Ferramentas e utensílios de desgaste rápido | 500,00 | 0,1% | 500,00 | 0,1% | 0,0% | 770,95 | 0,2% | | |
| 6232 | Livros e Documentação Técnica | 300,00 | 0,1% | 300,00 | 0,1% | 0,0% | 0,00 | 0,0% | | |
| 6233 | Material de escritório | 1 000,00 | 0,2% | 2 000,00 | 0,5% | -50,0% | 1 564,00 | 0,3% | | |
| 6234 | Artigos para oferta | | | | | | | 0,0% | | |
| 6238 | Outros | 0,00 | | 350,00 | 0,1% | | 3,96 | 0,0% | | |
| 624 | Energia e fluidos | | | | | | | | | |
| 6241 | Eletricidade | 1 100,00 | 0,2% | 1 000,00 | 0,2% | 10,0% | 877,52 | 0,2% | | |
| 6242 | Combustíveis | 2 000,00 | 0,4% | 1 000,00 | 0,2% | 100,0% | 60,00 | 0,0% | | |
| 6243 | Água | 350,00 | 0,1% | 500,00 | 0,1% | -30,0% | 327,38 | 0,1% | | |
| 625 | Deslocações, estadas e transportes | | | | | | | | | |
| 6251 | Deslocações e estadas | 11 500,00 | 2,6% | 5 000,00 | 1,1% | 130,0% | 17 821,45 | 3,9% | | |
| 6253 | Transportes de mercadorias | 800,00 | 0,2% | 400,00 | 0,1% | 100,0% | 612,02 | 0,1% | | |
| 626 | Serviços diversos | | | | | | | | | |
| 6261 | Rendas e alugueres | 500,00 | 0,1% | 500,00 | 0,1% | 0,0% | 522,38 | 0,1% | | |
| 6262 | Comunicação | 2 300,00 | 0,5% | 2 000,00 | 0,5% | 15,0% | 1 906,25 | 0,4% | | |
| 6263 | Seguros | 2 000,00 | 0,4% | 1 500,00 | 0,3% | 33,3% | 381,62 | 0,1% | | |
| 6265 | Contecioso e Notariado | 500,00 | 0,1% | 1 000,00 | 0,2% | -50,0% | 1 646,27 | 0,4% | | |
| 6267 | Limpeza, higiene e conforto | 300,00 | 0,1% | 100,00 | 0,0% | 200,0% | 351,52 | 0,1% | | |

| | | | | | | | | |
|-----------|--|-------------------|---------------|-------------------|---------------|--------------|-------------------|---------------|
| 6268 | Outros fornecimentos e serviços externos | 300,00 | 0,1% | 300,00 | 0,1% | 0,0% | 2 926,30 | 0,6% |
| 63 | Gastos com o pessoal | 46 850,00 | 10,4% | 47 210,00 | 10,7% | -0,8% | 32 751,33 | 7,3% |
| 631 | Orgãos sociais | 10 800,00 | 2,4% | 0,00 | 0,0% | 0,0% | 0,00 | 0,0% |
| 632 | Remunerações do pessoal | 28 200,00 | 6,3% | 38 600,00 | 8,7% | -26,9% | 27 252,92 | 6,0% |
| 635 | Encargos sobre remunerações | 7 500,00 | 1,7% | 7 830,00 | 1,8% | -4,2% | 5 037,94 | 1,1% |
| 636 | Seguros de acidentes no trabalho e doenças profissionais | 350,00 | 0,1% | 350,00 | 0,1% | 0,0% | 251,07 | 0,1% |
| 638 | Outros gastos com o pessoal | 0,00 | 0,0% | 430,00 | 0,1% | 0,0% | 209,40 | 0,0% |
| 64 | Gastos de Depreciação e de Amortização | 9 950,00 | 2,2% | 5 850,00 | 1,3% | 70,1% | 8 688,60 | 1,9% |
| 642 | Ativos Fixos Tangíveis | 9 450,00 | 2,1% | 4 700,00 | 1,1% | 101,1% | 8 175,70 | 1,8% |
| 643 | Ativos Fixos Intangíveis | 500,00 | 0,1% | 1 150,00 | 0,3% | -56,5% | 512,90 | 0,1% |
| 68 | Outros gastos e perdas | 316 300,00 | 70,4% | 322 710,00 | 72,9% | -2,0% | 322 986,11 | 71,5% |
| 681 | Impostos | 500,00 | 0,1% | 1 000,00 | 0,2% | -50,0% | 551,55 | 0,1% |
| 6881 | Correções de exercicios anteriores | | | | | | 1 599,31 | 0,4% |
| 6883 | Quotizações | | | | | | | |
| 68831 | Quotizações | 5 000,00 | 1,1% | 5 000,00 | 1,1% | 0,0% | 6 713,04 | 1,5% |
| 6887 | Gastos das Atividades Desportivas | | | | | | | |
| 68871 | Atividade Desportiva Nacional | 90 000,00 | 20,0% | 88 000,00 | 19,9% | 2,3% | 109 018,69 | 24,1% |
| 68872 | Atividade Desportiva Internacional | 134 300,00 | 29,9% | 126 900,00 | 28,7% | 5,8% | 127 808,05 | 28,3% |
| | Gastos Participação em provas a nível Europeu e Mundial | 54 300,00 | 12,1% | 52 900,00 | 11,9% | 2,6% | 79 831,35 | 17,7% |
| | Organização de Atividades Internacionais | 80 000,00 | 17,8% | 74 000,00 | 16,7% | 8,1% | 47 976,70 | 10,6% |
| 68873 | Atividades de formação e promoção | 15 000,00 | 3,1% | 15 000,00 | 3,4% | -6,7% | 11 426,25 | 2,5% |
| 68874 | Atividades de Alta Competição/Estágios | 7 000,00 | 1,6% | 10 000,00 | 2,3% | -30,0% | 6 550,04 | 1,5% |
| 68875 | Recursos Humanos Seleção Nacional | 4 000,00 | 0,9% | 3 000,00 | 0,7% | 33,3% | 7 525,00 | 1,7% |
| 68876 | Projeto Juvenil | 15 000,00 | 3,3% | 23 100,00 | 5,2% | -35,1% | 23 975,80 | 5,3% |
| 68877 | Ética | 3 500,00 | 0,8% | 3 000,00 | 0,7% | 16,7% | 2 977,51 | 0,7% |
| 6888 | Outros gastos e perdas | 0,00 | 0,0% | 0,00 | 0,0% | 0,0% | 105,12 | 0,0% |
| 689 | Apoios Monetários concedidos | 43 000,00 | 9,6% | 47 710,00 | 10,8% | -9,9% | 24 735,75 | 5,5% |
| | Subsídios Concedidos e apoios a clubes | 15 000,00 | 3,3% | 19 500,00 | 4,4% | -23,1% | 0,00 | 0,0% |
| | Apoios Monetários concedidos a Associações Territoriais | 15 000,00 | 3,6% | 18 210,00 | 4,1% | -12,1% | 13 885,75 | 3,1% |
| | Apoios Monetários concedidos a outras entidades | 12 000,00 | 2,7% | 10 000,00 | 2,3% | 20,0% | 10 850,00 | 2,4% |
| 69 | Gastos e perdas de financiamento | 0,00 | 0,0% | 0,00 | 0,0% | 0,0% | 0,00 | 0,0% |
| 691 | Juros suportados | | | | | | | |
| 6911 | Juros de financiamentos obtidos | 0,00 | 0,0% | 0,00 | 0,0% | 0,0% | 0,00 | 0,0% |
| | TOTAS GASTOS E PERDAS | 449 500,00 | 100,0% | 442 700,00 | 100,0% | 1,54% | 451 583,07 | 100,0% |
| | TOTAL DOS RENDIMENTOS E GANHOS | 449 500,00 | 100,0% | 442 700,00 | 100,0% | 1,54% | 672 197,98 | 100,0% |
| | TOTAS GASTOS E PERDAS | 449 500,00 | 100,0% | 442 700,00 | 100,0% | 1,54% | 451 583,07 | 100,0% |
| | BALANÇO/Resultado do Período executado | | | | | | 220 614,91 | |



FEDERAÇÃO PORTUGUESA DE XADREZ

WWW.FPX.PT